Mitteilungsblatt

Herausgeber: Gemeinde Schopfloch. Verantwortlich für den amtlichen Inhalt ist Bürgermeister Klaassen. Titelblatt gestaltet von Lilli Dell. Verantwortlich für „Was sonst noch interessiert" und den Anzeigenteil: Klaus Nussbaum, Opelstraße 29, 68789 St. Leon-Rot. Druck und Verlag: Nussbaum Medien Horb GmbH & Co. KG, Industriestraße 45, 72160 Horb a. N., Tel. 0 74 51/534-400, E-Mail: horb@nussbaum-medien.de, Internet: www.nussbaum-medien.de – Anzeigen: Nussbaum Medien Rottweil GmbH & Co. KG, Durschstraße 70, 78628 Rottweil, Tel. 07 41/53 40-0, E-Mail: rottweil@nussbaum-medien.de – Zustellung: G.S. Vertriebs GmbH, Josef-Beyerle-Straße 2, 71263 Weil der Stadt, Tel. 0 70 33/69 24-0, E-Mail: info@gsvertrieb.de. Bezugspreis halbjährlich: 16,10 €. Die Kündigung des Abonnements ist bis zum Halbjahresende mit einer Frist von 6 Wochen möglich, Internet: www-nussbaum-lesen.de

Diese Ausgabe erscheint auch online

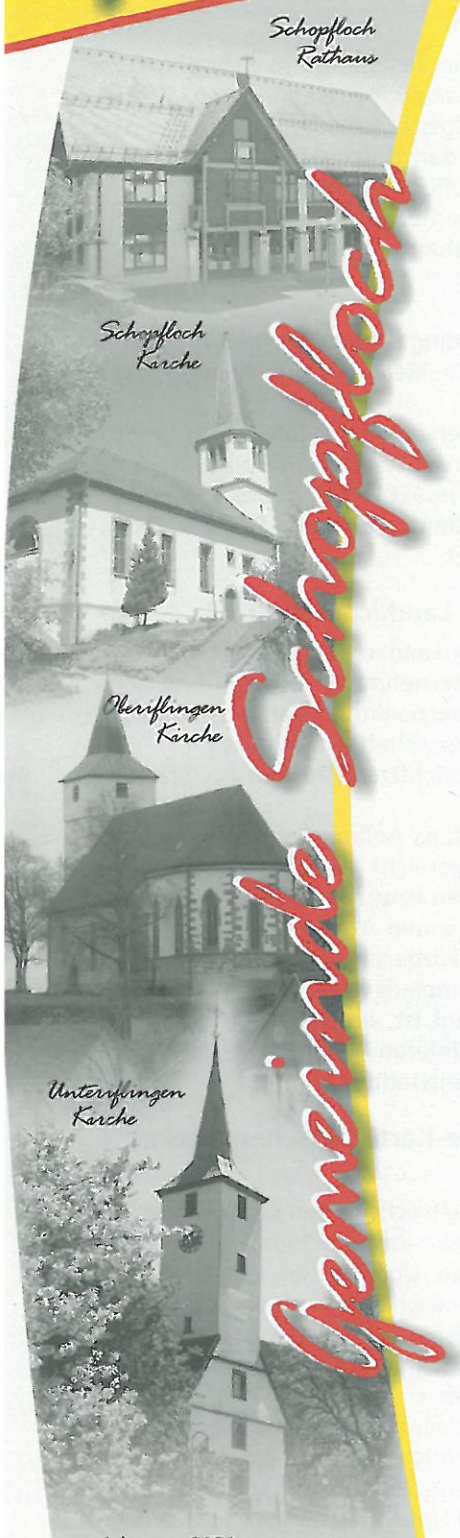

Jahrgang 2021
Freitag
07. Mai 2021

KW 18

Bitte beachten!

Wegen der Feiertage Christi Himmelfahrt und Fronleichnam müssen die Manuskripte für die jeweiligen Ausgaben des Mitteilungsblattes Schopfloch **bereits früher** beim Verlag vorliegen.

Abgabeschluss KW 19: Dienstag, 11.5. um 7.00 Uhr
KW 22: Dienstag, 1.6. um 7.00 Uhr

Zu spät eingereichte Manuskripte können leider nicht mehr berücksichtigt werden.

NUSSBAUM

Sonntagsdienst für Ärzte und Apotheken

Ärztlicher Bereitschaftsdienst Landkreis Freudenstadt

Aufgrund der aktuellen Situation ist am Krankenhaus Freudenstadt am Wochenende nur die Erwachsenen-Notfallpraxis im Dienst. Die **Notfallpraxis für Kinder und Jugendliche** wurde komplett verlegt. Die Notfallpraxis für Kinder- und Jugendliche ist bis auf weiteres in der neuen Infektambulanz **in Schopfloch, Dornstetter Straße 19**. Der allgemeine Notdienst verbleibt am KKH Freudenstadt.
Ein Aufsuchen der Praxis ist **nur nach telefonischer Anmeldung** über die Notfallnummer (116 117) möglich. Die Praxiszeiten von 9 bis 15 Uhr bleiben unverändert. Die Telefonnummer ist jetzt einheitlich auch allgemeine Notfalldienstnummer 116 117. Wir bitten Sie, sich im Voraus entsprechend zu informieren, da sich gegebenenfalls bei den o. g. Angaben jederzeit etwas ändern könnte.

Wichtige Rufnummern

Rettungsdienst:
112

Allgemeiner Notfalldienst:
116117

Kinderärztlicher Notfalldienst
(Calw u. Freudenstadt): 0180 5 19292160

Augenärztlicher Notfalldienst:
01805 19292-123

Zahnärztlicher Bereitschaftsdienst:
Auskunft erteilt das DRK Freudenstadt, Tel.: 07441 8676080. Auch über die Kassenzahnärztliche Vereinigung Baden-Württemberg erhalten Sie Auskunft: http://www.kzvbw.de/

Frauenhaus im Landkreis Freudenstadt:
07441 5202127 (In dringenden Notfällen bei häuslicher Gewalt, nachts, am Wochenende und an Feiertagen wenden Sie sich an die Polizei: 110)

Apothekenbereitschaftsdienst

Samstag, 08.05.2021
Apotheke Klosterreichenbach,
Tel. 07442 33 01 oder
Schmidsche Apotheke, Nagold,
Tel. 07452 9 31 60

Sonntag, 09.05.2021
Glattal-Apotheke, Glatten,
Tel. 07443 15 11 oder
Jahn-Apotheke, Freudenstadt,
Tel. 07441 95 13 13

Diakonie Dornstetten, Glatten, Schopfloch

Diakonie
Dornstetten. Glatten. Schopfloch
Pflege • Betreuung • Hauswirtschaft
Marktplatz 3 · 72296 Schopfloch · **Tel.: 0 74 43 / 9 68 02-0**
E-Mail: info@diakonie-schopfloch.de · Fax: 0 74 43 / 9 68 02-15
www.diakonie-schopfloch.de

Amtliche Bekanntmachungen

Rathaus geschlossen

Am **Freitag, 14. Mai 2021** ist das Rathaus Schopfloch geschlossen.
Wir bitten um Beachtung.

Einladung zur Sitzung des Gemeinderates Schopfloch

Am **Donnerstag, 20. Mai 2021, um 19:00 Uhr** findet die nächste Sitzung des Gemeinderates in der **Veranstaltungshalle Schopfloch, Schulstraße 14** statt, zu der Sie hiermit ordnungsgemäß eingeladen werden.

Tagesordnung:
- öffentlich -

1. Mögliche Beteiligung der gemeinsamen Kommunalanstalt Komm.Pakt.Net an der OEW Breitband GmbH
   - Beschluss der Gemeinde Schopfloch, **Vorlage 6/2021**
2. Wasserversorgung Schopfloch
   2.1 Verlegung einer parallelen gemeindlichen Wasserleitung zwischen Autohaus Braun und der Nordhalde
   2.2 Bezugsrechtserhöhung beim Wasserversorgungsverband Haugenstein
   Vorlage 7/2021
3. Anstehende Forsteinrichtung 2021 – 2031
   - Beschluss über Grundsätze und Ziele
4. Haushalt 2021
   4.1 Schlussberatung
   4.2 Verabschiedung der Haushaltssatzung mit Haushaltsplan
5. Baugesuche
   5.1 Anbau einer überdachten Lagerfläche an den bestehenden Zimmereibetrieb, Flst. 701/6, Im Herrengarten, Schopfloch-Oberiflingen
   5.2 Errichtung einer Einfriedung auf Flst. 805/3, Schillerstraße 13, Schopfloch
   5.3 Nutzungsänderung des Dachgeschosses des bestehenden Gebäudes in Wohnraum, auf Flst. 823/2, Horber Straße 16, Schopfloch
   5.4 Anlegen einer Grillstelle und drei Stellplätzen auf Flst. 1445, 1443, Hintere Steinshalde, Schopfloch-Oberiflingen
   5.5 Verlängerung der Baugenehmigung Abbruch des bestehenden Wohn- und Wirtschaftsgebäudes samt Garage und Schuppen auf Flst. 71/3, Marktplatz 1, Schopfloch
   5.6 Neubau einer Grillhütte auf Flst. 1977, Homagstraße 3–5, Schopfloch
   5.7 Anbau einer Schleuse für Gabelstapler, auf Flst. 1980, 1977, Homagstraße 3–5, Schopfloch
   5.8 Neubau eines Wohnhauses mit zwei Wohneinheiten mit nordöstlicher Doppelgarage auf Flst. 2462, Platz Nr. 5, Gillteich, Schopfloch-Unteriflingen
6. Bekanntgaben und Verschiedenes

Bei Tagesordnungspunkt 1 im öffentlichen Teil ist Herr Autenrieth vom Gemeindeverwaltungsverband Dornstetten und bei Tagesordnungspunkt 3 sind Herr Förster Grundler und Herr Dr. Uerpmann anwesend.
Eine nichtöffentliche Sitzung schließt sich an.

Mit freundlichen Grüßen

Klaas Klaassen, Bürgermeister

Postlose Zeit in Schopfloch scheint demnächst zu Ende zu gehen

Liebe Bürgerinnen und Bürger,
aus Ihrer Mitte bin ich wiederholt auf die Postversorgung in unserer Gemeinde angesprochen worden. Gerne informiere ich Sie über den aktuellen Sachstand: Bekanntlich hat zum Jahresende 2020 mit der Schließung der Blumenwerkstatt auch die dort angeschlossene Postfiliale ihren Dienst leider eingestellt.
Die Deutsche Post und die Gemeindeverwaltung haben sich darum bemüht die Geschäftsstelle der Post als Ergänzung zu einem bestehenden Ladengeschäft zu vermitteln. Diese Bemühungen sind leider bisher erfolglos geblieben. Um die „postlose" Zeit demnächst zu beenden wird die Post in der Ortsmitte, vorbehaltlich der noch erforderlichen Abklärungen und Prüfungen, eine Geschäftsstelle eröffnen. Hierüber werden wir Sie weiterhin zeitnah auf dem Laufenden halten.

Es grüßt Sie freundlich
Ihr

Klaas Klaassen, Bürgermeister

Testzentrum Schopfloch

Seit Mitte März wurde eine Teststation in Schopfloch, in Zusammenarbeit mit der Praxis Soika, eingerichtet.
Kostenlose Corona-Schnelltests für die Einwohner der Gemeinde Schopfloch werden durchgeführt im Evangelischen Gemeindehaus Schopfloch (Marktplatz 3).
Die Testungen sind unter vorheriger Anmeldung zu folgenden Zeiten im Ev. Gemeindehaus möglich:
dienstags 16:00 - 18:00 Uhr
freitags 13:00 - 15:00 Uhr
Bitte melden Sie sich unbedingt unter der Telefonnummer 0170 5231123 an. Nur angemeldete Personen können getestet werden.
Bitte beachten Sie, dass Personen mit Erkältungssymptomen dort nicht getestet werden können. Das gleiche gilt für Personen, die bereits als Kontaktpersonen der Kategorie 1 benannt sind. In solchen Fällen vereinbaren Sie bitte Termine direkt mit Ihrem Hausarzt.

Entwicklungsprogramm Ländlicher Raum

Das Entwicklungsprogramm Ländlicher Raum (ELR) fördert Vorhaben von Bürgern, Unternehmen, Vereinen und Kommunen in den Förderschwerpunkten Wohnen, Arbeiten, Grundversorgung und Gemeinschaftseinrichtungen.
Das ELR-Programm ist ein wichtiger Baustein zur Stärkung des Ländlichen Raumes.
Anträge können bis spätestens Anfang September bei der Gemeinde Schopfloch eingereicht werden. Beachten Sie bitte, je frühzeitiger Anfragen bzw. Ankündigungen gestellt werden, umso intensiver können Anträge bearbeitet werden. Detailfragen zu den Förderungsprogrammen beantworten die Stadt- und Gemeindeverwaltungen, in deren Gebiet das Vorhaben geplant ist, oder der Wirtschaftsbeauftragte des Landkreises, Telefon 07441 920-1020, E-Mail: wirtschaft@landkreis-freudenstadt.de.

Naturpark Mountainbike-Karte zwischen Neckar, Nagold und Glatt

Ca. 5.500 km Mountainbike-Strecke finden Sie in der neuen, GPS-geeigneten Mountainbike-Karte. Waldachtal, Glatten, Pfalzgrafenweiler, Schopfloch, Dornstetten, Dornhan, Horb und Sulz haben nun ihre Landschaft mit einem Routennetz (390 km) für radsportbegeisterte Mountainbiker erschlossen. Eine Anbindung an den Mountainbike-Crossweg Pforzheim/Basel wurde hergestellt.
Die Mountainbike-Karte mit allen Touren und Wegbeschreibungen erhalten Sie zum Preis von 7,90 Euro bei der Gemeindeverwaltung in Schopfloch und in den Ortschaftsverwaltungen Oberiflingen und Unteriflingen.
Weitere Informationen: www.naturparkschwarzwald.de

Die Toilette ist kein Abfalleimer

Was in die Toilette kommt, muss auch wieder raus. Kein Problem, wenn es sich dabei um *Urin, Fäkalien* und *Toiletten-*

papier handelt. Das Abwasser wird gereinigt und über die Kläranlage ins nächste Gewässer geleitet.
Was ist aber mit all den Dingen, die dennoch oft in Toiletten landen, obwohl sie darin nichts zu suchen haben.
Einige Beispiele:

No-Go Nr. 1
Abfall aus dem Bad

- Baby-, Kosmetik- und Feuchttücher
- Damenbinden, Slipeinlagen, Tampons, Windeln
- Haare, Kondome, Rasierklingen, Zahnseide
- Wattestäbchen, Wattepads

No-Go Nr. 2
Abfall aus der Küche

- Fette und Öle
- Essensreste
- Verdorbenes
- Tierfutter
- Küchenpapier

No-Go Nr. 3
Abfall aus dem Haushalt

- Tabletten, flüssige Medikamente
- Farb- und Lackreste
- Katzenstreu
- Papier
- Zigarettenkippen

Müll in der Toilette verursacht Probleme!

- Mikroplastik und Chemikalien gelangen über die Gewässer in die Nahrung.
- Speisereste locken Ratten an.
- Kaltes Fett verklumpt und verstopft die Kanalrohre.
- Farb- und Lackreste können giftige Gase bilden und in der Kanalisation explodieren.
- Viele Feuchttücher sind reißfest und in den Klärwerken regelrechte „Pumpenkiller".

Das wird teuer. Für alle.
Die Abwassergebühren steigen, weil mehr Geld für weitere Reinigungsverfahren und Reparaturen ausgegeben werden muss.

Besser daher: Umdenken!

So muss es sein:

- Verpackungen (außer Glas und Papier) in den gelben Sack
- Pappe und Papier in die Altpapiertonne
- Gemüsereste und Ungekochtes in die Biotonne oder auf den Kompost
- Restliche Küchenabfälle, Hygieneartikel und Arzneien in den Hausmüll
- Putzmittel, Nagellackentferner, Batterien – genauer: Alles, was die Umwelt schädigt, im Wertstoffhof oder an Schadstoffsammelstellen abgeben.

Müllecke

Sperrmüllabfuhr in Schopfloch

Am **Montag, 10.05.2021 und Dienstag, 11.05.2021**, findet die Sperrmüllabfuhr **in Schopfloch** statt. Am Abfuhrtag muss der Sperrmüll ab 6:30 Uhr bereitstehen.
Achtung bitte beachten:
Die Abholung von Schrott und Elektroschrott entfällt. Beides ist kein Sperrmüll. Defekte Geräte dürfen nicht in den Restmüll. Sie können beim Händler oder, wie Schrott auch, auf einem der RecyclingCenter abgegeben werden. Welche Geräte betroffen sind, erkennen Sie leicht an dem auf den Geräten angebrachten Symbol.

Sperrmüllabfuhr in Ober- und Unteriflingen

Am **Dienstag, 11.05.2021 und Mittwoch, 12.05.2021**, findet die Sperrmüllabfuhr in **Ober- und Unteriflingen** statt. Am Abfuhrtag muss der Sperrmüll ab 6:30 Uhr bereitstehen.
Achtung bitte beachten:
Die Abholung von Schrott und Elektroschrott entfällt. Beides ist kein Sperrmüll. Defekte Geräte dürfen nicht in den Restmüll. Sie können beim Händler oder, wie Schrott auch, auf einem der RecyclingCenter abgegeben werden. Welche Geräte betroffen sind, erkennen Sie leicht an dem auf den Geräten angebrachten Symbol.

Oberiflingen

Aus dem Ortschaftsrat Oberiflingen

Sitzung vom 27. April 2021
Künftiges Schuppengebiet – aktueller Stand und weiteres Vorgehen
Ortsvorsteher Zeller berichtet, dass es zwischenzeitlich 4 Interessenten für einen Platz im Schuppengebiet gibt. Die Aufteilung des Schuppengebiets soll entsprechend dem vorgelegten Plan erfolgen. 7 Plätze sollen gleich generiert werden. Des Weiteren sollen zwei Plätze auf Vorrat mitvermessen werden.

Mögliche Errichtung eines Grillplatzes beim Spielplatz „Steinshalde"
OV Zeller gibt bekannt, dass der Befreiungsantrag für die Grillstelle zwischenzeitlich gestellt ist. Die Grillstelle wird vom Bauhof errichtet. Der Funkschutz soll gekauft werden. Die Kosten hierfür belaufen sich auf ca. 750,–Euro.
Die Grillhütte wird zu einem späteren Zeitpunkt erstellt.

Friedhof Oberiflingen - Aufwertung der Ehrentafel
Beim Ehrenmal in Oberiflingen ist es notwendig, die Beete neu zu gestalten. Zwischenzeitlich liegt ein Angebot der Firma Hofer vor (Kosten ca. 3.000,– Euro).
Der Ortschaftsrat begrüßt die Maßnahme, die umgesetzt werden soll, sobald es die finanzielle Lage zulässt.

Beleuchtung Ochsenplatz
Im Zuge der anstehenden Bauarbeiten (Breitband) sollen Leerrohre für einen Lichtmast beim Ochsenplatz gelegt werden. Ein Fundament für einen Lichtmast soll gleich erstellt werden. Weitere Baumaßnahmen können zu einem späteren Zeitpunkt erfolgen.

Gewerbegebiet „Herrengarten" Erweiterung – Stand des Verfahrens und weiteres Vorgehen
Bürgermeister Klaassen führt aus, dass die Erweiterung des Gewerbegebiets Herrengarten in Oberiflingen ein wichtiges Thema ist. Es laufen gerade Prüfungen zu einem möglichen Geruchsgutachten.
Bezüglich der dort niedergelassenen Wildwachtel und Feldlerche hat Herr Grözinger vom Büro Gförer den notwendigen Prüfauftrag.

Ein Bauinteressent hat Fördermittel erhalten, sodass hier mit der Erweiterung des Gewerbegebiets vorangegangen werden muss.
Die Erweiterung muss nicht gleich komplett gebaut werden, die bisherige Straße soll erweitert werden.

Radweg nach Dürrenmettstetten – Stand des Verfahrens und weiteres Vorgehen
Bürgermeister Klaassen informiert, dass es eine mögliche weitere Alternative gibt, bei der Grunderwerb notwendig ist. Die Entscheidung hierüber wird erst noch fallen. Bei dieser Variante würde dann eine Querungshilfe in der Albstraße gebaut werden.
Auf Rückfrage wird erläutert, dass bei der bisherigen Variante der Weg landwirtschaftlich und von Grundstückseigentümern weiterhin genutzt werden kann.
Bürgermeister Klaassen fügt noch hinzu, dass das Straßenbauamt nächstes Jahr mit den Baumaßnahmen beginnen wird und die Kreisstraße nach Dürrenmettstetten bis zur Kreisgrenze durch Änderung der Förderrichtlinien einen Vollausbau bekommt.

Straßenname des künftigen Baugebiets „Aischbach"
Die Straße im künftigen Baugebiet „Aischbach" soll „Kirchblick" heißen.

Bekanntgaben und Verschiedenes
– Containerstandplatz
Ortsvorsteher Zeller berichtet, dass der neue Containerstellplatz zwischenzeitlich gepflastert ist. Der Feuerwehrcontainer ist auf privatem Grundstück untergebracht.
– Streuobst
Ortsvorsteher regt an, bei Bäumen bei denen das Obst nicht von den Eigentümern geerntet ein Band als Kennzeichnung anzubringen.
Die Verwaltung gibt bekannt, dass diese Aktion für das gesamte Gemeindegebiet geplant ist.
– Mülleimer
Vor der Iflinger Halle und am Ochsenplatz sollen Mülleimer aufgestellt werden.

ZVWV Haugenstein – Sanierung Wasserturm Oberiflingen

Seit Mitte März 2021 saniert der Zweckverband Haugenstein den Wasserturm in Oberiflingen.
Begonnen wurde mit einem aufwendigen Gerüstbau, bei dem die installierten Antennenanlagen mit in das Gerüst integriert werden mussten.
Die aktuellen Arbeiten, wie Dachaufbau und Flaschnerarbeiten auf dem Dach sowie die Hochdruckwasserstrahlung der Fassade des Turms, befinden sich alle im Zeitplan, und mit der Betonsanierung der Fassade kann begonnen werden. Die Sanierungsarbeiten werden vermutlich bis Anfang Juli 2021 andauern.

Sprechstunde des Ortsvorstehers

Die nächste Sprechstunde findet am **Mittwoch, 12.05.2021**, in der Zeit von 19:00 bis 20:00 Uhr im Rathaus Oberiflingen statt.

Unteriflingen

Baugebiet „Gillteich" in Unteriflingen schneller erschlossen als geplant

- Baugesuche können jetzt eingereicht werden
Im August letzten Jahres begannen die Erschließungsarbeiten der Gemeinde für das neue Baugebiet „Gillteich", Unteriflingen, durch die Baufirma Rath aus Haiterbach. Die Bauleitung hatte der Tiefbauingenieur Autenrieth vom Gemeindeverwaltungsverband Dornstetten.
Von den 17 gemeindeeigenen Bauplätzen sind bereits 15 vergeben und teilweise auch schon verkauft.
Nach Abschluss eines noch notwendigen Änderungsverfahrens des Bebauungsplans können jetzt von den inter-

essierten Bauherren die Baugesuche eingereicht werden. Bürgermeister Klaassen und Ortsvorsteher Schwizler, Unteriflingen, freuen sich darüber, dass das Baugebiet schneller als geplant erschlossen werden konnte und dankten deshalb der beteiligten Baufirma Rath und Herrn Rainer Autenrieth vom Gemeindeverwaltungsverband Dornstetten.

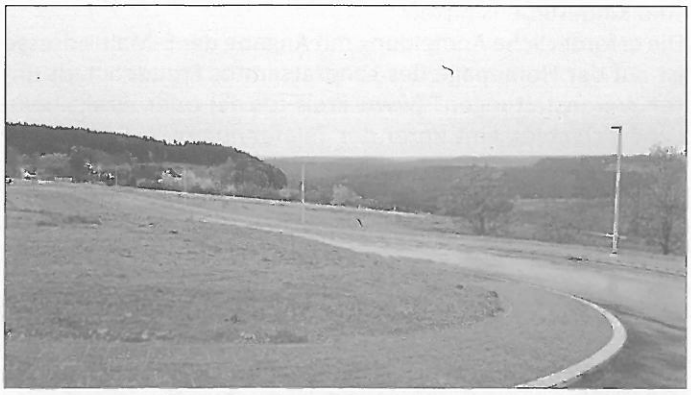

Das Baugebiet „Gillteich" in Unteriflingen ist seit Ende April 2021 fertig erschlossen. Nun können die Bauanträge eingereicht werden.
Foto: C. Eberhardt

Sprechstunde des Ortsvorstehers

Die nächste Sprechstunde findet am **Montag, 10.05.2021**, in der Zeit von 19:00 bis 20:00 Uhr im Rathaus Unteriflingen statt.

Ende des amtlichen Teils

Von anderen Behörden und Ämtern

GVV Dornstetten

Gemeindeverwaltungsverband Dornstetten

Die Verbandsverwaltung des Gemeindeverwaltungsverbandes Dornstetten bleibt am Freitag, den 14.05.2021 geschlossen. Wir bitten um Beachtung.

Landratsamt Freudenstadt

Medieninformation Nr. 098

Zur Stelle, wenn's kriselt: Der Soziale Dienst unterstützt Familien

Ein „sozialer Rettungsring", nach dem Kinder und Jugendliche, aber auch Eltern greifen – gerade in der Corona-Pandemie: Genau den bietet das Jugendamt Freudenstadt. Dort gibt es nämlich den Sozialen Dienst. „Der Soziale Dienst ist in Familien immer dann zur Stelle, wenn's kriselt – in der Corona-Krise. Und natürlich auch danach", sagt Angelika Klingler vom Jugendamt Freudenstadt.

Von Schulproblemen über Konflikte in der Familie bis zur Sucht – vieles könne Kindern und Jugendlichen das Leben schwer machen oder sie sogar aus der Bahn werfen. „Die Corona-Pandemie hat in vielen Familien diese Probleme noch verschärft: Nicht raus können – keine Kita, keine Schule, keine Freunde treffen, kein Sport, kein Klub. Gerade dann, wenn sich das Leben in einer kleinen Wohnung abspielt, liegen die Nerven schon mal schnell blank", so Klingler.

Eltern hätten zudem häufig das Problem, den Alltag in den Griff zu bekommen: von regelmäßigen Mahlzeiten bis zum Umgang mit Konflikten. Genau dann sei das Jugendamt gefragt: Der Soziale Dienst helfe dabei, den Alltag zu organisieren. „Praktische Unterstützung zu geben, das ist unser Job. Das Spektrum an Hilfen, die der Soziale Dienst dabei anbietet, ist breit: von der Beratung und Unterstützung der Familie in erzieherischen Fragen bis hin zum Vermitteln einer stationären Wohnform", so Klingler.

Eltern oder Kinder wendeten sich oft selbst an das Jugendamt. „Aber auch Menschen aus dem Umfeld melden sich, wenn sie sich Sorgen um ein Kind machen: Vor der Corona-Pandemie kamen Hinweise oft aus Kitas und Schulen. Jetzt sind es häufiger Nachbarn, die merken, wenn Hilfe vom Jugendamt gebraucht wird. Wenn das Wohl von Kindern gefährdet ist, dann ist das ein absolut ernstes Thema. Es ist wichtig, hier die Augen im Alltag offenzuhalten und mit den Ohren im eigenen Umfeld auf Empfang zu bleiben", so Klingler.

Im vergangenen Jahr seien 256 Hinweise auf eine Kindeswohlgefährdung beim Jugendamt Freudenstadt eingegangen – Fälle, die den Sozialen Dienst auf den Plan gerufen haben. Ein Drittel davon waren „ernste, oft akute Fälle", berichtet Klingler. Hier seien Kindeswohlgefährdungen festgestellt worden.

Im Fokus stehen beim Jugendamt Freudenstadt immer die Kinder, die Jugendlichen und ebenso die Eltern: „Wenn es darum geht, dass das Wohl der Kinder gefährdet ist, dann ist der Eins-zu-eins-Kontakt mit den Eltern enorm wichtig – egal, ob es einen Lockdown gibt oder nicht", sagt Angelika Klingler. Das Jugendamt setze nämlich alles daran, den „menschlichen Lockdown" in Familien zu verhindern.

Das Jugendamt ist auch jetzt für Sie da!

Kontakt zu Ihrem Jugendamt vor Ort

07441 / 920 – 6001

Wo Sie sonst noch Hilfe bekommen?

„Nummer gegen Kummer" für Kinder und Jugendliche	116 111
Elterntelefon	0800 111 0 550
Hilfetelefon „Gewalt gegen Frauen"	08000 116 016
Telefonseelsorge	0800 111 0 / 111 oder 222

DAS JUGENDAMT.
Unterstützung, die ankommt

Anlaufstellen für Kinder, Jugendliche und Eltern

Oft reiche es für den Schutz der Kinder bereits aus, den Eltern konkrete Hilfen anzubieten, idealerweise bevor aus den Problemen eine ernsthafte Kindeswohlgefährdung wird. „Denn das ist häufig schon der Schlüssel zum Erfolg. Wer die Eltern stärkt, schützt damit oft auch gleich die Kin-