Mitteilungsblatt

Herausgeber: Gemeinde Schopfloch. Verantwortlich für den amtlichen Inhalt ist Bürgermeister Klaassen. Titelblatt gestaltet von Lilli Dell. Verantwortlich für „Was sonst noch interessiert" und den Anzeigenteil: Klaus Nussbaum, Opelstraße 29, 68789 St. Leon-Rot. Druck und Verlag: Nussbaum Medien Horb GmbH & Co. KG, Industriestraße 45, 72160 Horb a. N., Tel. 0 74 51/534-400, E-Mail: horb@nussbaum-medien.de, Internet: www.nussbaum-medien.de – Anzeigen: Nussbaum Medien Rottweil GmbH & Co. KG, Durschstraße 70, 78628 Rottweil, Tel. 07 41/53 40-0, E-Mail: rottweil@nussbaum-medien.de – Zustellung: G.S. Vertriebs GmbH, Josef-Beyerle-Straße 2, 71263 Weil der Stadt, Tel. 0 70 33/69 24-0, E-Mail: info@gsvertrieb.de. Bezugspreis halbjährlich: 16,10 €. Die Kündigung des Abonnements ist bis zum Halbjahresende mit einer Frist von 6 Wochen möglich, Internet: www-nussbaum-lesen.de

Diese Ausgabe erscheint auch online

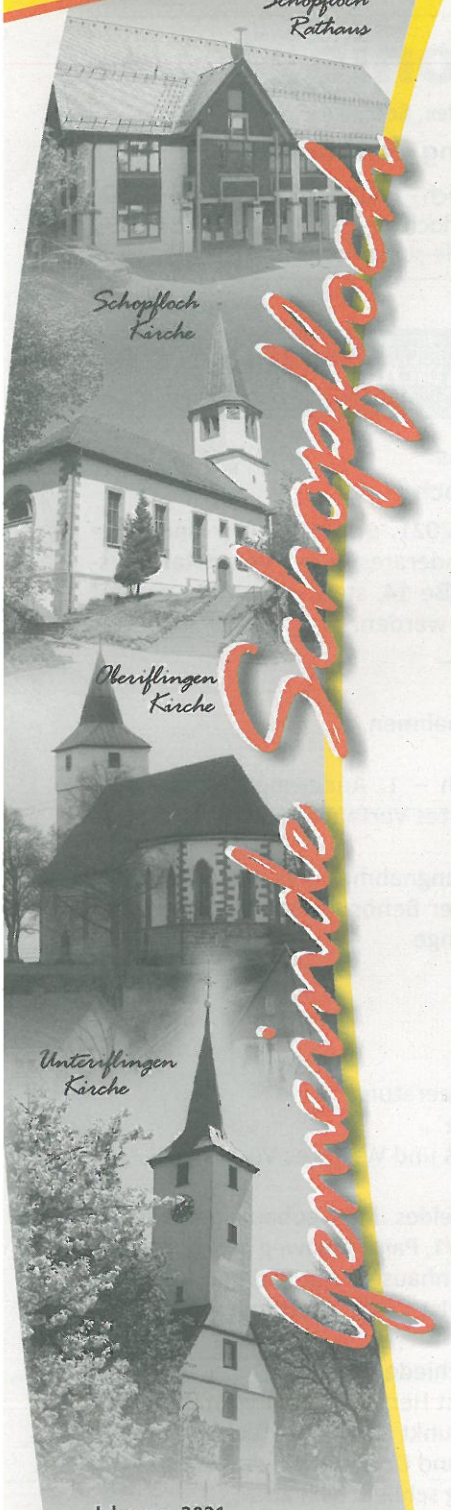

Jahrgang 2021
Donnerstag
01. April 2021

KW 13

Frohe Ostern

Liebe Bürgerinnen und liebe Bürger,

in meinem Ostergruß des letzten Jahres durften wir noch hoffen, dass die Pandemie ein baldiges Ende finden wird.

Leider hat sich diese Hoffnung nicht erfüllt.

Nicht einfache Wochen liegen deshalb noch vor uns.

Dank der Entwicklung wirksamer Impfstoffe und der Bemühungen von Ärzten und Pflegepersonal und allen, die sich an welcher Stelle auch immer um unsere Gesundheit kümmern, dürfen wir jedoch in diesem Jahr berechtigte Hoffnung haben, Licht am Ende des Tunnels zu sehen.

In diesem Sinne wünsche ich Ihnen, Ihren Angehörigen und Freunden ein schönes Osterfest bei guter Gesundheit.

Ihr

Klaas Klaassen
Bürgermeister

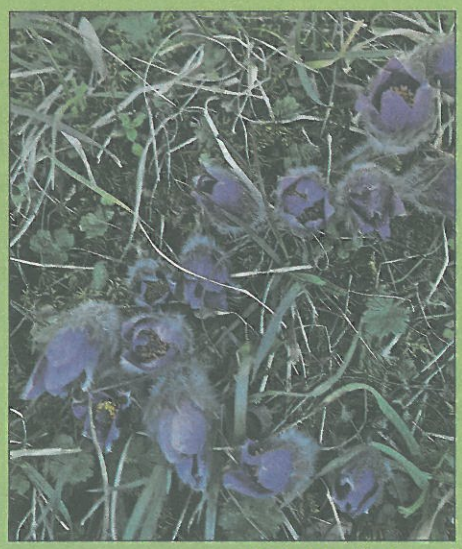

Foto: Monika Konrad

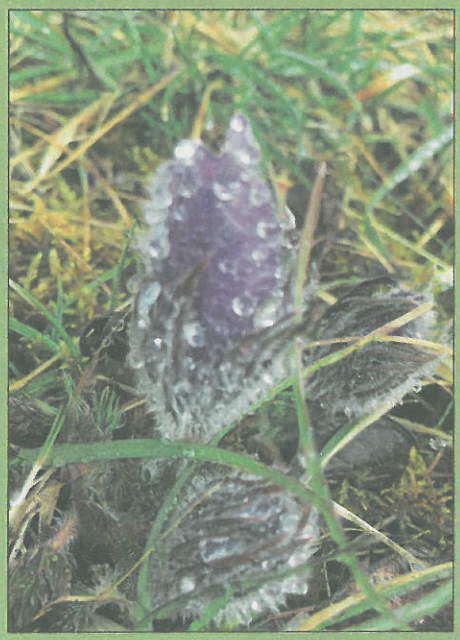

Wie jedes Jahr zeigen sich in der Natur bei uns in Schopfloch wieder die Küchenschellen.
Foto: Katharina Wilding

Wir gratulieren

Herzliche Glück- und Segenswünsche zum Geburtstag

Oberiflingen

Am Montag, 05.04.2021, Herrn Hartmut Horst Wanski zum 80. Geburtstag.

Sonntagsdienst für Ärzte und Apotheken

Ärztlicher Bereitschaftsdienst Landkreis Freudenstadt

Aufgrund der aktuellen Situation ist am Krankenhaus Freudenstadt am Wochenende nur die Erwachsenen-Notfallpraxis im Dienst. Die **Notfallpraxis für Kinder und Jugendliche** wurde komplett verlegt. Die Notfallpraxis für Kinder- und Jugendliche ist bis auf weiteres in der neuen Infektambulanz **in Schopfloch, Dornstetter Straße 19**. Der allgemeine Notdienst verbleibt am KKH Freudenstadt.

Ein Aufsuchen der Praxis ist **nur nach telefonischer Anmeldung** über die Notfallnummer (116 117) möglich. Die Praxiszeiten von 9 bis 15 Uhr bleiben unverändert. Die Telefonnummer ist jetzt einheitlich auch allgemeine Notfalldienstnummer 116 117. Wir bitten Sie, sich im Voraus entsprechend zu informieren, da sich gegebenenfalls bei den o. g. Angaben jederzeit etwas ändern könnte.

Wichtige Rufnummern

Rettungsdienst
112

Allgemeiner Notfalldienst
116117

Kinderärztlicher Notfalldienst
(Calw u. Freudenstadt): 0180 5 19292160

Augenärztlicher Notfalldienst
01805 19292-123

Zahnärztlicher Bereitschaftsdienst
Auskunft erteilt das DRK Freudenstadt, Tel.: 07441 8676080. Auch über die Kassenzahnärztliche Vereinigung Baden-Württemberg erhalten Sie Auskunft: http://www.kzvbw.de/

Frauenhaus im Landkreis Freudenstadt
07441 5202127 (In dringenden Notfällen bei häuslicher Gewalt, nachts, am Wochenende und an Feiertagen wenden Sie sich an die Polizei: 110)

Apothekenbereitschaftsdienst

Karfreitag, 02.04.2021
Central-Apotheke, Nagold, Tel. 07452 8 97 98 80 oder
Seewald-Apotheke, Besenfeld, Tel. 07447 17 00

Samstag, 03.04.2021
Schiller-Apotheke, Horb am Neckar, Tel. 07451 26 78 oder
Stadt-Apotheke, Freudenstadt, Tel. 07441 9 19 10

Sonntag, 04.04.2021
Adler-Apotheke, Freudenstadt, Tel. 07441 20 47 oder
Kur-Apotheke Waldachtal, Lützenhardt, Tel. 07443 28 90 10

Ostermontag, 05.04.2021
Apotheke Klosterreichenbach, Tel. 07442 33 01 oder
Schmidsche Apotheke, Nagold, Tel. 07452 9 31 60

Diakonie Dornstetten, Glatten, Schopfloch

Diakonie
Dornstetten. Glatten. Schopfloch
Pflege • Betreuung • Hauswirtschaft
Marktplatz 3 · 72296 Schopfloch · **Tel.: 0 74 43 / 9 68 02-0**
E-Mail: info@diakonie-schopfloch.de · Fax: 0 74 43 / 9 68 02-15
www.diakonie-schopfloch.de

Amtliche Bekanntmachungen

Einladung zur Sitzung des Gemeinderates Schopfloch

Am **Donnerstag, 15. April 2021, um 18:30 Uhr** findet die nächste Sitzung des Gemeinderates in der **Veranstaltungshalle Schopfloch, Schulstraße 14**, statt, zu der Sie hiermit ordnungsgemäß eingeladen werden.

Tagesordnung: – öffentlich –

1. Tälesbach
   - Renaturierungsmaßnahmen
   - Weiteres Vorgehen
2. Bebauungsplan „Gillteich – 1. Änderung", Schopfloch-Unteriflingen, vereinfachtes Verfahren § 13 BauGB
   Vorlage 4/2021
   - Abwägung der Stellungnahmen aus der Beteiligung der Öffentlichkeit, der Behörden und sonstiger Träger öffentlicher Belange
   - Entwurfsbeschluss
   - Satzungsbeschluss
3. Haushalt 2021
   Vorlage 5/2021
   - Einbringung und Vorberatung
4. Glasfaser und Nahwärme
   - Stand des Verfahrens und Weiteres Vorgehen
5. Baugesuche
   5.1 Anlegen eines Sportfeldes und Neubau einer Doppelgarage auf Flst. 2004/1, Panoramaweg in Schopfloch
   5.2 Neubau eines Wohnhauses mit Garage, Entwässerungsmulde auf Flst. 345, Glattener Straße 49, Schopfloch
6. Bekanntgaben und Verschiedenes

Bei Tagesordnungspunkt 1 ist Herr Grözinger vom Büro Gförer und bei Tagesordnungspunkt 2 ist Frau Stockburger vom Gemeindeverwaltungsverband Dornstetten anwesend.
Eine nichtöffentliche Sitzung schließt sich an.

Mit freundlichen Grüßen

Klaas Klaassen, Bürgermeister

Sirenensignale

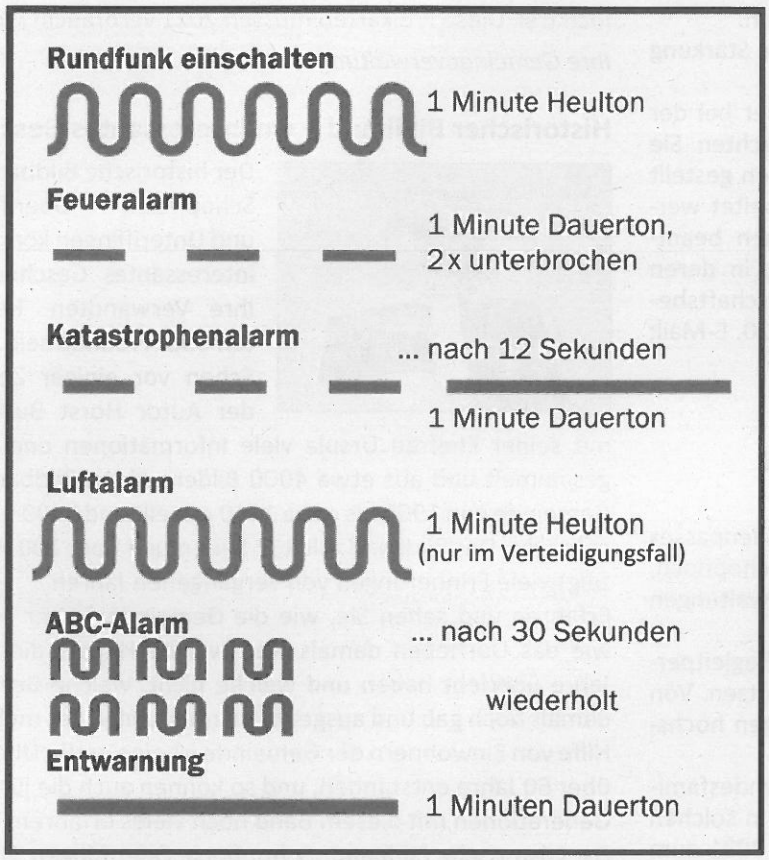

Katastrophenalarm

1 Minute Heulton
Rundfunkgerät einschalten
- auf Durchsagen achten

Sie werden über Art und Ausmaß eines Unglücksfalles, einer Katastrophe oder eines sonstigen wichtigen Ereignisses informiert und bekommen gezielte Verhaltenshinweise.

Feueralarm

1 Minute Dauerton zweimal unterbrochen

Signal nur zur Alarmierung der Feuerwehr

Entwarnung

1 Minute Dauerton

Beendigung der Gefahr

Künftiges Baugebiet „Laiber Süd" Schopfloch

– Interessenbekundungsverfahren für Bauplätze –

Auf unserer Homepage können Sie nun unter der Rubrik „Leben & Wohnen" die ausgewiesenen Bauplätze für das Baugebiet „Laiber Süd" einsehen.
Über das dort hinterlegte Formular können Sie am Interessensbekundungsverfahren teilnehmen.

Fleckenputz in Corona-Zeiten

Liebe Bürgerinnen und Bürger,
auch in diesem Jahr findet leider coronabedingt keine Dorfputzaktion statt.
Schopfloch, Oberiflingen und Unteriflingen sollen aber sauber bleiben. Deshalb rufe ich alle Bürgerinnen und Bürger auf, coronagerecht auf Müll-Safari zu gehen.
Allen, die sich hierbei in der letzten Zeit schon engagiert haben, sage ich ein herzliches Dankeschön.
Säcke und Zangen zum Sammeln können bei Bedarf beim Bauhof Schopfloch abgeholt werden. Den gesammelten Müll können Sie ebenfalls beim Bauhof Schopfloch nach vorheriger Ankündigung abgeben.
Bereits jetzt sage ich Danke für das Sammeln von Müll in Feld, Wald und Flur.

Ihr
Klaas Klaassen
Bürgermeister

Auch Auszubildende der Homag gehen mit gutem Beispiel voran

Die Firma Homag hatte angeboten, dass die Auszubildenden der Firma unter Corona-Bedingungen den in der Landschaft herumliegenden Müll sowohl in Schopfloch als auch in den Ortsteilen einsammeln würden. Die Verwaltung hatte sich sehr über dieses Angebot gefreut.
Die Sammelaktion hat in der letzten Woche stattgefunden. Es sind 15 vollgefüllte Müllsäcke zusammengekommen.
An dieser Stelle nochmal ein herzliches Dankeschön an die Auszubildenden der Firma Homag, die sich engagiert eingesetzt haben.

Entwicklungsprogramm Ländlicher Raum

Das Entwicklungsprogramm Ländlicher Raum (ELR) fördert Vorhaben von Bürgern, Unternehmen, Vereinen und Kommunen in den Förderschwerpunkten Wohnen, Arbeiten, Grundversorgung und Gemeinschaftseinrichtungen.
Das ELR-Programm ist ein wichtiger Baustein zur Stärkung des Ländlichen Raumes.
Anträge können bis spätestens Anfang September bei der Gemeinde Schopfloch eingereicht werden. Beachten Sie bitte, je frühzeitiger Anfragen bzw. Ankündigungen gestellt werden, umso intensiver können Anträge bearbeitet werden. Detailfragen zu den Förderungsprogrammen beantworten die Stadt- und Gemeindeverwaltungen, in deren Gebiet das Vorhaben geplant ist, oder der Wirtschaftsbeauftragte des Landkreises, Telefon 07441 920-1020, E-Mail: wirtschaft@landkreis-freudenstadt.de.

Ausstellung von Landesfamilienpässen, Ausgabe des Gutscheinheftes für 2021 und Freikarten für das Schwimmbad

Die neuen Gutscheine für 2021 des Landesfamilienpasses sind ab sofort wieder beim Bürgermeisteramt Schopfloch, Bürgerbüro (Erdgeschoss) und den Ortschaftsverwaltungen Ober- und Unteriflingen erhältlich.
Neben den Eltern können auch festeingetragene Begleitpersonen den Pass zusammen mit den Kindern benutzen. Von den eingetragenen Personen können bei Ausflügen höchstens zwei ausgewählt werden.
Soweit bereits in den vergangenen Jahren ein Landesfamilienpass ausgestellt wurde, gilt dieser weiterhin; in solchen Fällen werden lediglich die Gutscheinhefte für 2021 zum Landesfamilienpass ausgegeben. Diese Passinhaber werden gebeten, ihren bisherigen Landesfamilienpass vorzulegen.
Der berechtigte Personenkreis kann mit den Gutscheinkarten 2021 und unter Vorlage des Landesfamilienpasses insgesamt 22-mal die staatlichen Schlösser und Gärten und die staatlichen Museen in Baden-Württemberg kostenfrei bzw. zu einem ermäßigten Eintritt besuchen. Diese Ermäßigung gilt aber höchstens für jeweils zwei ausgewählte Begleitpersonen.
Aufgrund der derzeitigen **Corona-Lage** gibt es bei zahlreichen Anbietern Einschränkungen für einen Besuch. Bitte informieren Sie sich vor einem Besuch auf der Homepage des Anbieters, ob und in welcher Form das gewünschte Freizeitangebot genutzt werden kann und welche Hygienemaßnahmen zu beachten sind.
Die Gutscheinhefte sowie den Landesfamilienpass können erhalten:

- Familien mit mindestens drei kindergeldberechtigten Kindern, die mit ihren Eltern in häuslicher Gemeinschaft leben;
- Familien mit nur einem Elternteil, die mit mindestens einem kindergeldberechtigten Kind in häuslicher Gemeinschaft leben;
- Familien mit einem kindergeldberechtigten schwer behinderten Kind, die mit diesem in häuslicher Gemeinschaft leben;
- Familien, die Hartz IV- oder kinderzuschlagsberechtigt sind und mit mindestens einem kindergeldberechtigten Kind in häuslicher Gemeinschaft leben;
- Familien, die Leistungen aus dem Asylbewerberleistungsgesetz (AsylbLG) erhalten und mit mindestens einem Kind in häuslicher Gemeinschaft leben.

Die Gemeinde wird auch weiterhin für jedes im Landesfamilienpass eingetragene Kind (ab dem 4. Geburtstag) drei Freikarten für das Schwimmbad Schopfloch ausgeben.
Bis zum 4. Lebensjahr ist der Eintritt im Schwimmbad Schopfloch frei. Diese Freikarten müssen 2021 verbraucht werden.

Ihre Gemeindeverwaltung

Historischer Bildband – ein interessantes Geschenk

Der historische Bildband von Schopfloch, Oberiflingen und Unteriflingen könnte ein interessantes Geschenk für Ihre Verwandten, Bekannten oder Freunde sein.
Schon vor einiger Zeit hat der Autor Horst Burkhardt mit seiner Ehefrau Ursula viele Informationen und Bilder gesammelt und aus etwa 4000 Bildern einen Bildband der Gemeinde von 1900 bis etwa 1960 erstellt und 2009 herausgebracht. Der Bildband mit 132 Seiten und über 200 Bildern zeigt viele Erinnerungen von vergangenen Jahren.
Erfahren und sehen Sie, wie die Gemeinde früher aussah, wie das Dorfleben damals war, welche Häuser die vielen Jahre überlebt haben und welche nicht, welche Berufe es damals noch gab und ausgeübt wurden und vieles mehr. Mit Hilfe von Einwohnern der Gemeinde ist eine große Übersicht über 60 Jahre entstanden, und so können auch die jüngeren Generationen mit diesem Band noch vieles erfahren.
Der Historische Bildband „Schopfloch, Oberiflingen, Unteriflingen" kostet 17,50 € und kann im Rathaus Schopfloch oder bei den Ortschaftsverwaltungen erworben werden.

Müllecke

Biotonne

Die nächste Abfuhr der Biotonne findet am **Dienstag, 06.04.2021** statt.

Restmüllabfuhr

Die nächste Abfuhr des Restmülls findet am **Freitag, 09.04.2021** statt.

Schopfloch

Freiwillige Feuerwehr

Sirenenprobe

Am Samstag, 03. April 2021 findet um 11:45 Uhr eine Sirenenprobe in allen Ortsteilen statt.

Uwe Finkbohner
Gesamtkommandant Schopfloch

Unteriflingen

Sperrung in der Bergstraße K 4758

Aufgrund von Strom- und Breitbandausbau im Auftrag der Netze BW im Bereich der Bergstraße ist der Verkehr von der Bergstraße K 4758 am Ausgang Unteriflingen und am Eingang Oberiflingen sowie bei Bergstraße 39 und 66 **vom 06.04.2021 bis 01.05.2021** halbseitig gesperrt, zum Teil kommt es zu Fahrbahneinengungen.
Wir bitten um Beachtung.

Sperrung in der Neunecker Straße

Aufgrund von Strom- und Breitbandausbau im Auftrag der Netze BW im Bereich der Neunecker Straße, ist der Verkehr inkl. Gehweg von der Neunecker Straße 7 bis Kreuzung Hofackerstraße **vom 06.04.2021 bis 24.04.2021** für den gesamten Verkehr gesperrt.
Wir bitten um Beachtung.

Ende des amtlichen Teils

Von anderen Behörden und Ämtern

Landratsamt Freudenstadt

Medieninformation Nr. 067

Kreis führt App zur Kontaktnachverfolgung ein

Die Kreisverwaltung geht einen weiteren Schritt in der Pandemiebekämpfung und bereitet sich derzeit darauf vor, die luca-App einzusetzen.
luca ist ein komplettes System, das Nutzerinnen und Nutzer, wie auch Gaststättenbetreiber, Veranstalter und auch die Gesundheitsämter unterstützt, in dem es die Dokumentationspflicht übernimmt. Durch eine datenschutzkonforme, dezentrale Verschlüsselung der Daten sorgt luca dafür, dass die Nutzer immer die Datenhoheit behalten. Eine direkte Anbindung an das Gesundheitsamt ermöglicht eine schnelle und komplette Übermittlung der Kontaktdaten, so dass Infektionsketten schnell erkannt und gestoppt werden können.
Im Fall einer Infektion können die Nutzerinnen und Nutzer ganz einfach ihre Historie in der luca-App mit dem Gesundheitsamt teilen. Veranstalter und Betreiber werden vom Gesundheitsamt informiert und gebeten, die relevanten Check-ins im luca-System freizugeben. Wenn die Check-ins freigegeben sind, kann nur das zuständige Gesundheitsamt die QR-Codes entschlüsseln und die Kontaktpersonen informieren.
Der Kooperationsvertrag mit dem Anbieter der App, einem Berliner Start-up-Unternehmen, ist unterzeichnet und das für die Installation notwendige Zertifikat ist beantragt. In wenigen Tagen wird die App einsatzbereit sein, dann wird die Kreisverwaltung Betriebe und Einwohner erneut informieren.

Medieninformation Nr. 068

Sorgen um den Wald treiben auch Försterinnen und Förster um

Waldumbau zu klimastabilen Mischbeständen und langfristige Holznutzung aus Sicht des Kreisforstamts nach wie vor notwendig

Viele Menschen sorgen sich aktuell um unsere Wälder. Die Nachrichten sind voll mit Meldungen zum schlechten Waldzustand oder handeln von Massenvermehrungen von Borkenkäfern mit riesigen kahlgeschlagenen Waldflächen. Auch hier im Kreis Freudenstadt nehmen die Waldbesitzenden und die Mitarbeitenden des Kreisforstamtes diese Sorgen der Menschen wahr. Viele Menschen, die den Wald besuchen, fragen sich, warum gerade jetzt wieder Holz geschlagen wird, wenn es doch dem Wald so schlecht geht. Auch Försterinnen und Förster beschäftigt die Frage, wie geht es mit dem Wald in Zukunft weiter? „Sprechen Sie uns an. Fragen Sie uns, wenn Sie wissen wollen, was wir tun und warum wir es tun. Nur wenn wir miteinander ins Gespräch kommen, können wir uns verstehen", sagt Susanne Kaulfuß, Leiterin des Kreisforstamtes.
Aufgrund der schlechten Nachrichten die Nutzung der Wälder einzustellen, ist aus Sicht des Kreisforstamtes fatal. „Die Sache ist kompliziert. Nichts zu tun ist aber, wie so oft, die schlechteste Option", so Kaulfuß. Vom Kreisforstamt betreute Holzerntemaßnahmen erfolgen immer nach den Prinzipien einer naturnahen nachhaltigen Forstwirtschaft. Das heißt, dass mit der Holzernte in erster Linie die Pflege der Wälder verbunden ist. Und diese aktive Pflege ist wichtiger denn je, um die Wälder für den Klimawandel und die ungewisse Zukunft stabiler zu machen.
Besonders die nächste Waldgeneration braucht Wasser, Licht und Platz, um sich zu entwickeln. In den meisten Fällen werden nur vereinzelt Bäume in den Beständen entnommen. Die verbleibenden Bäume müssen dann mit einem Mitbewerber weniger um Nährstoffe und Licht kämpfen. Sie haben so die Chance, fit zu bleiben. „Der Vergleich zwischen Käfighaltung und Freilandhaltung von Hühnern ist vermessen, aber bringt es auf den Punkt: mehr Platz pro Baum sorgt für mehr Stabilität und Gesundheit", so Susanne Kaulfuß. Zudem fangen dicht geschlossene Baumkronen viel Regenwasser ab. Bevor es den Boden erreicht, verdampft es meist wieder. In den Lücken zwischen den Bäumen findet es einen Weg in den Waldboden.
„Zum Glück sind wir in den vergangenen drei extrem trockenen und warmen Jahren im Landkreis Freudendstadt mit einem blauen Auge davongekommen. Großflächige Schäden", so Kaulfuß weiter, „wie z. B. im Landkreis Waldshut oder im Sauerland, sind bei uns nicht vorhanden." Hin und wieder gibt es größere Löcher in den Waldbeständen, die durch Trockenschäden oder Borkenkäferbefall entstanden sind. Diese sind zum Teil schon mit Naturverjüngung, z. B. von Tanne oder Buche, bewachsen, was der bis dahin erfolgten Pflege zu verdanken ist. Wenn nicht, dann können hier weitere lichtliebende Baumarten wie Ahorn oder Eiche gepflanzt werden. Diese hätten im dunklen Nadelwald sonst keine Chance, sind aber notwendig, in den nadelholzreichen Wäldern des Nordschwarzwaldes für mehr Mischung und Abwechslung bei den Baumarten zu sorgen.
Der Waldumbau, wie die Försterinnen und Förster sagen, ist eine langwierige Aufgabe, die schon seit vielen Jahrzehnten betrieben wird. „Im Vergleich zur Landwirtschaft können Waldbesitzende nicht von einem Jahr zum nächsten die Baumarten wechseln", sagt Kaulfuß. Daten der Bundes-